第二六五號
康德三年五月十五日
第八卷第十三期
（郵政掛號特准認為新聞紙類）

哈爾濱五日畫報

THE WUU-RYH PICTORIAL NEWS, HARBIN.

發行人 王錫山
編輯人 劉景銘
印刷人 劉錦章
發行所 哈爾濱景陽街五日畫報社

五日刊 ▲價目▼
每期 一張
每期 國幣八分
每月 國幣四角
半年 二元二角
全年 國幣四元
外埠 郵費加二

英國大不列顛商務學校招生廣告

宗旨……為一般男女孩童及有志青年欲投考英美國各大學校而設。
班次……由第一班至第七班及預備班。
待遇……畢業後由本校發給畢業証書。
商業科：……為研究商務學識者而設。
本科課程如左：商業尺牘・簿記・速記・打字・等。
再者為路遠學生來校求學起見本校可發給減價磨電車票。
報名時間：……由上午九時至下午二時，又午后四時至九時（星期例假日除外）
校址：……哈爾濱道裡中國二道街東頭路北五號
英國人米切爾 校長 啓

◎女畫家陳師頌女士玉照◎

吸着「蜜斯」牌的香烟
消閒良辰美景的春天
有說不出的甜蜜
有說不出的快樂

豐華烟草公司
哈爾濱八站中馬路
電話（40-64）

（美華照像館）

春天到了！換上您的袷衣拍一幅美而華的玉照！多麼好！
道裡十二道街　道外北頭道街

新校 打字學校 招生廣告

查本校成立以來，歷經三載，對於畢業生之職務，力謀發展，打字機之設備，極求完善，凡各機關所用之打字機，無不一一全備，畢業生服務於京都及本埠外埠各官署者，達百六十餘人，最近各省縣署及各機關，多以縱橫機及雙手機，甚多本校之新式機，傳習生計二十三人，除擇優第九名以備用外，又有……前五名者決於兩個月內介紹職務，有欲謀打字職業者，望速來函索章，附郵票十分即寄
校址（總校）道裡中國十九號，（分校）道外中七道街路北二十七號（正陽街電車停車場西行第五大門）

△東亞打字學校招生廣告▽

（科目）補習科，預備班，漢文，日文，英文，……
費低廉，待遇優厚，如願學者勿失良機，設承打各種文件，定期不悞
詳章函索即寄
校址道裡中國十四道街

中央學院

英生 專修 科 集 募 普通班 會話班 開明讀本一二三冊 日用英語會話一二三冊
校址哈爾濱道裡中國三道街十一號

日本早川齒科醫士 劉東亮

東亮齒科醫院

治拔牙 鑲牙 口腔一般病症
院址 哈爾濱景陽街平安電影院南一邊

△宴賓樓▽飯店

包辦酒席零星便酌
道裡石頭道街西頭路北
電話 二二七二 六二四九

孔明大藥房

上午十點至十二點
上午八點半至下午七時

維哈羅夫醫士

本醫士精通華語，在大黑河宮崎等處醫院行內科，卜奎黑河埠專治眼病，科學花柳及婦女皮膚各病，現在哈爾濱新設診察所，收費低，醫生寓所地址道裡中國八道街路南九號樓下，上午八點至十二點，下午二點至七時

社會小說 小揚州志（雲若）

第四回 春聲發紘管紅霓關假鳳戲虛凰 業海幻波瀾鳥龍院狂花驪冷蝶

我男人欠你多少錢，吳四道，連本帶利，二百多塊，杜雪蓉點頭落淚道，我賣身子還你們就是了，可有一様，你們得依我的道兒，吳四忙道，只要你肯活動心眼，說什麼我都依，杜雪蓉道，好，我可不能下窩子，只能在家裡接客，你們給尋去，尋了客來，我就應酬，可是只給你們幹兩個月，還兩個月裡，我賺一萬，也都給你們，我一個也不要，要是一個不賺，你們也得認運氣，以後不許再提老債，吳四點頭道，成成，咱們就一言為定，說着就從懷裡拿出數塊錢，遞給杜雪蓉道，你拿着，回家歇息去吧，我這見尋着花錢的客人，就去請你，杜雪蓉接過了錢，再不說話，下了炕就自走出回家去了，這裏吳四先跟着她出去，閂上了街門，然後回到房裏，向閭氏賠着大眼罵道，你賬飯都快熱了，教你這長舌頭老婆，弄了個滿鍋腥，差一點雞飛蛋打，再饒一場人命官司，要不是我手快心快，簡直要了活命，閭氏縮着脖進。

哀情小說 情天恨海 王柳周著

第六回 兒女情激發英雄氣豪士走天涯 陸李宜感動書提心愚兄探地獄

便有些還口結舌，若愚見夫人似乎要屈伏給夢痕，知道這時是成敗的關鍵，忙站起接口道，姑娘你的話很是，不過凡事要分別個緩急輕重，須一則人家是驚寰明媒正娶的老婆，你把驚寰攏到自己懷裡，就算搶人家的男人，天下的男人多着呢，何必單搶人家的男人，還落個害一條人命，二則那個看看待死，只等這個人去救命，你再覇住不放，眼看他死，你良心上安麼，三則人家已嫁準了這個男人，一世不能更動，男人要不和他好，除了死更沒別法，你雖和驚寰定了嫁娶，可還沒嫁準了他，現在斷絕於你無損，依舊可以再嫁別人，你再細想想，我的話是不是，夢痕聽着已氣得手脚冰涼。顛顛的道，你要再說再嫁別人的話，我可要罵街，你眞看我們窩姐沒有一個好人，你再去細打聽打聽，不為驚寰我還不下窩子呢，若愚見她神氣不好，忙伏歡道，我錯我錯，你不再嫁別人，夢痕搖着頭嘆道，要教你們一說，我要不絕了驚寰，他太太就算我害死的了，若愚點點頭，夢痕又轉了眼道，便是我絕了他，他要是還不和他太太好呢，那還怨誰。若愚聽了，知道這是個雛題，一時對答不上，急得在屋內走了幾步，那知若愚夫人却在旁邊開口道，這件事要問妹妹你呢，夢痕道，怎能問我，我和他斷了還能管她的事、夫人笑道，不然，這只問你是不是誠心和他斷絕，你要是只為進我們眼目，教驚寰暫時躲你几天呢，那自然不會去和他太太好，，你要是誠心和他斷絕，自然要把他得罪的塞透了心，教他醒悟露水夫妻靠不住，自然想到結髮夫妻的好處，定而翻回頭去愛他的太太咧，若愚聽夫人說完，萬沒想到她眞有這様韜略和口才，說話覺如此老辣，便望着夫人猩紅的小嘴，幾乎立時要過去接個長吻，夢痕聽着她淚已湧到眶裏一仰頭又倒回去，咬牙冷笑道，太太您這話說的眞絕，定要把我和驚寰中聞的路，塞得不留一點縫兒，歸總兒說自然是您的理對，我只落了道下賤的身分，說什麼也沒有用了，太太我也是個女人，也和富貴人家小姐一様的盼嫁好男人，選得了驚寰，可眞不易，您可別只為旁人打算，我要拋了驚寰，我們也是生離死別呀。

巴拉斯影院 不日開演

道裡中國七道街
聯華鉅片之王
全部超特中國音樂歌唱有聲
（天倫）
尚冠武 陳燕燕 黎灼灼 黎鏗 鄭君里 林楚楚

醉賢酒居 新屋落成 廣告？

敬請各界諸君，注意，新屋落成，清潔無比，空氣新鮮，老陳酒，氣味芬芳，屋內寬闊，到之暇，請早駕臨，女子店員十數餘名，招待殷勤俐倆，各界諸君口福有幸，公餘
醉賢酒居主任啓
道裡中國十五道街路北

哈爾濱新城大街道裡 康德運動具專門商店

門市部 電話二一九一番 郵售部 函索目錄即為奉寄
第五次 建國運動大會用品 齊備

哈爾濱俄私立第一齒科產科學校

本校招收齒科產科滿洲國男女學生有願入校者可以隨時插班簡章函索即寄
各校學生治牙免費
校址 哈爾濱南崗義洲街九號
校長馮爾諾立德謹啓

首善協天醫院 院長陳澤生
現已回哈照常應診
首善協天 道外景陽街正陽街 電話 二六一九 二九八六

鎮武工廠遷移廣告

本工廠自開設以來即蒙中外各界人士所贊許今為酬謝各位起見已於前月將營業部移於中央大街並將自製各洋式襯衣襯褲領帶棉被套等衣物加工精製價實克已請惠臨選購方知非欺人也
地址哈爾濱道裏中央大街路東九七號
（電話六一〇三番）

東尚齒科醫院廣告

治牙，鑲牙，拔牙，
日本東京留學日本大學齒科部畢業在同學研究開業經驗十年診療費低金牙保險完全
道裡外國八道街路南
日本大學齒科醫學士 黃東尚 啓

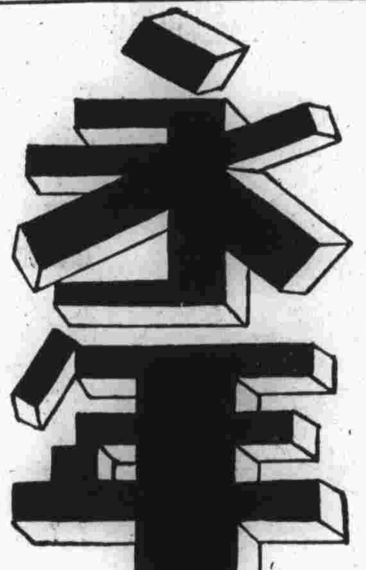

小人糖！
香甜適口，
人人愛吃。
哈爾濱同記工廠監製

理髮燙髮大優待

迎起見本館今年慈善家最近各界男女諸君起見……特減價電機燙髮二元……
價目二元
保險八個月……
美麗理髮處謹啓
地址道裡中國十三道街路北西頭

也贊恩大夫

「德國醫學博士」
醫學深淵經驗宏富手術新穎堪稱病者慈航專治花柳科皮膚科婦女科戒除鴉片煙癮
接診時間，男上午，九點至十二點，下午五點，至七點，女下午二點至四點
地址：道裡外國四道街二十五號

哈爾濱道裡 兩大藝術照像館 眞美電氣照像館

並售各國照像機器材料批發零售
地址新城大街十二三道街中
電話二六八一號

道外 震美晝夜照像館

附設照像傳習所招生速成科三個月畢業
地址正陽四道街口路北拐角
電話二九〇五號

精華眼鏡工廠

本廠專售晶石眼鏡及養目近視花鏡批發零售物美價廉
道外正陽八九道中間路北

△萬勿錯過機會▽

西洋自行車大清理自國幣四十元起碼堅固耐用購者請速到
（老牌行裡帶行代理總本外車自頭）

飛士洋行
道裡斜紋街三十四號新城大街對過

本號現由文新理髮店移出新設

國際理髮店特由滬漢請到優上技師數名專門燙髮用法國藥水燙電髮有新式燙髮電機每次幣二元奉送洗髮藥一次保險八個月洗頭藥水染髮藥水火酒燙髮塞熱電風吹髮並設有男女理髮室均皆清潔
恐未週知特此聲明
地址哈濱道裡中央大街十四號市政公署南路西

現已開幕 新時代照像館

照像八扣（凡持本館贈送的優待券者一律照定價八扣）
地址道裡石頭道街路北（同發隆）東鄰

前濟魯大學醫學士 北平協和醫院醫師 韓寶田
經驗宏富設備完善 晝夜應診藥費低廉
韓大夫診療所
地址道裡中國九道街路北 美國電影院東邊

感謝良醫

程元普先生神針救命之恩惠

[illegible]

劉兆豐 [illegible]

玉光自轉車洋行

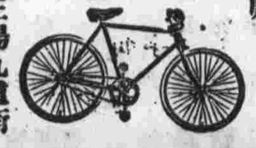

流星號 駝鳥號 宮田滿洲號 自轉車滿洲號 總代理 專門批發各國自行車均保最新出品價格非常低廉

哈爾濱正陽九道街 電話二〇三九

哈爾濱道外十二道街

哈爾濱[illegible]業聯合局

營業 船客係 貨物係 [illegible]

[illegible] 夜間滿日人宿直

日附	船名	船種	行先	時刻	碼頭
十五	滿州	旅客	富錦	十二時	十二道街
十六	綏成	同	富錦	十二時	同
同	四京	同	大黑河	十六時	十二道街
同	永業	客貨	佳木斯	十五時	同
同	景[illegible]	客貨	江橋	十六時	同
[illegible]	[illegible]	[illegible]	富錦	[illegible]	[illegible]
[illegible]	[illegible]	[illegible]	富錦	十二時	十二道街
同	金泰	同	虎林	十六時	十二道街
同	吉林	客貨	三姓	十五時	同
同	江安	客曳	大賚扶[illegible]	十六時	同
十九	上海	旅貨	富錦	十二時	同
同	星錦	客貨	佳木斯	十五時	十二道街
二十	哈爾濱	旅客	富錦	十二時	十二道街

各界諸君注意

要找眞正（餡餅周）吃飯去，請各界仕女們，到承德街路東，即桃花巷西口「大北新報社」隔壁便是

餡餅周主人 周達三 啓

大同公寓旅館廣告

敬啓者本寓自開幕以來頗蒙滿外人士之歡迎層內設備均仿照東西洋式樣備有新式鉄床衣櫃桌椅寫字台冷熱自來水管暖汽裝置並有自來水男女澡塘盥室便所及電鈴電話電燈等設置完善可謂近代化之旅館最適往來客商臨時宿住及本埠各機關各大之店職員作爲公館自用房價低廉包月十十八元起碼至三角三元止零天自八務起奎一元五角止一乞各界諸公惠也試即知言之非

地址哈爾濱道裡許公路路西即桃花巷中正陽街西口 又名景陽街 電話五五三一

本社招募外埠分社 手續簡單 格外優待

營業部

開路先鋒—鐵路的前線—

閑話兩則 「謨」

人類有種通犯的毛病，對自己處處都能原宥，對他人便不惜「吹毛求疵」地痛加指謫，此種毛病在旁人身上看得非常清楚，臨到自己身上，絲毫沒有覺出。有些人把人家剋毒地罵了一番，自己覺得自己非常高明，豈知旁人正在笑你是痛罵自己，所以說話確是不易，總要爲自己多留些地步，最少也先要罵一週自己的底良心，然後再挑剔人家，那時也許免去旁人說你「只笑姊妮做胸脯，不羞自己光屁股」。然而這種審慎的工夫，說說却很容易，實地做時，非有正心修身的眞工夫，恐怕只落得云云而已吧！

一種事情在旁人做時，看去非常容易，總覺得讓旁人作值得可惜，如果叫自己來做，定能奏出斐然的成積。於是什麼理論計劃…鬧得天花亂墜，真有些此老不出奈蒼生何的神氣。等到臨到他的頭上去做時，第一步就走不通了，還不如人家駕輕就熟的易出成積。到後來，弄得理論是理論，計劃是計劃，實行是實行、終歸自己太年輕，還是看着人家來，能有話說。

曠野之落照

一條粉殘屑 G

一、無可奈何

元先生見了我，總是說：『怎麼總不寫東西了？』我只好一笑。真的，我不知該怎樣回答這個問題呢。說句實話，原因有二：一、寫的太不通，不願沾污了五畫。二、忙碌之至，無暇執筆。但是，元先生却總是不肯相信。第一個原因，他認爲是客氣話；第二個又覺得是隨便搪塞。而我呢？又沒有第三個原因，可說，這眞有點『無可奈何』了！

二、惱煞人也。

提起文藝來，敝人眞有些『矇頭』。念書時，雖也曾作過百十來個字的所謂文章，但是對於文藝，的確是外行。有時候，倒也曾寫過幾篇不通的東西，却只是驢唇不對馬嘴的瞎說一氣，文尚談不到，更何藝之不足云，近來，爲了『還債』，似乎早就應該寫些東西，不過，幾次提起筆來，手總是生硬硬的，寫也寫不出一『字。眞是『惱煞人也！』

三、是誰害了我們？

走入社會，行將三年。每天在粉屑飛揚裡討生活，昏昏然似巳失去知覺。人家說我們是後代國民的教育者，是人生道路上的指迷者，責任重大。於是，我戰慄了，但不是爲了塞冷。我欲爲那些無辜的孩童泣；更欲爲自欺欺人的我悲。眞的，我們究覓給了兒童些什麼？自已尚在岐途徘徊，還說什麼指示與教育？假如我尚有力量吶喊時，我眞欲大聲疾呼了！『是誰害了我們？』遺群可憐的孩子。

四、慨然而嘆

近來，無意識的發現了一個原則，一個一般人論人善惡作原則。便是：凡思想行爲與我同者，盡善；異者，皆惡。此在頭腦清楚者似倘可行。而頭腦昏積者，則有與酌之必要矣。不過，話又說回來了，世間有幾人肯自認昏惜呢？說句不客氣的話，部是自覺不錯。世間論人及被人論者很多；而且論人者也就是被論者。但是能爲呂新吾所謂『論人須帶三分軍厚的』，簡直就沒有。於是，在吹毛求疵的主觀評論下，便沒有一個好人了。言念及其，安能不令人慨然而嘆耶？嗚呼！

………譪和英秀贈………

—看榜以後—（續） 慢秋

我的眼前幻起了多少美麗的希望，我急急的搜尋新生的性名，然而，天哪！當我的尋找完了時，我的希望也隨之幻滅了：上帝是誠心的在播弄着這個人兒，這個對於功課有着相當把握的好友，他竟慘遭失敗了，

昨日見到平，我們談起咸的命運來，只有對着苦笑，平告訴我，前天見到咸，他的精神頽唐的，竟消瘦了很多。

啊！我們好朋友！不要再爲這次的慘敗，向着傷心的眼淚了。須知眼淚不會挽回你悲衰的命運，還是振作起來吧！擦乾了你臉上的淚跡，平與我，將要用着至誠的友情、來燃起了熄滅在你胸中的火焰，等着來年，再跳入這戰鬥的人群中去厮殺一下吧！

（完）

—三月二十四日—

螞蜒河畔風景………王贈

清王翬山水

新京日本橋通

老爺和太太 胡云

老爺受了一天累，回到家裡，本想好好休息休息，用家庭中的樂趣，恢復疲乏的精神，進門後太太便很快樂地把飯佈置上來，吃過晚飯，太太忙收拾，要和老爺到街上走走，老爺雖然疲乏，太太的興緻却不肯加以絲毫破壞，忙撐着精神陪了出去。

當斯時也、西陽已下，大街上却輝煌得和白晝一樣，大商店的玻璃窗內，擺着許多耀眼的時髦衣料，太太品評着這樣好那樣新奇，同時說東院孩子的王大嬸昨天和他大叔上街，到同發隆作了一件新旗袍，到萃華金店打了一個佩鐲，老爺早已猜到太太的心、只因這個年月、錢不像從先容易賺，腰裡空洞洞的實無法滿足太太的慾望。遂極力避免太太談入正題。太太念很久了，並沒有透出老爺的口縫，迫不得已，慷慨直說了吧：「我穿的衣裳都不合適了，給我作一件新的吧」老爺陪笑說：「太太現在我手裡很窘，等發薪時再做吧！」太太拂然不悅說「又支唔起來，有錢只許你們自己花呵！」老爺自解說：你看現在我曠花過什麼。太太勃然說：沒有能力去找錢，在女人身上打算盤，算什麼漢子。這時老爺確怒了。可是在街上，不好發作，等走到家時，老爺的怒氣已風消雲散了。太太一頭匝在床上閟閟地睡去。老爺躺在旁邊不住的瞎想着。

旭昶製版所

專做銅版鋅版以及放大 縮小出品迅速價格低廉

地址道裡商舖街十四號

滿洲新文化月報增刊

滿洲文藝

奉天滿洲[illegible]月報，爲我滿洲歷史最久之刊物，自月前改組以來，已日見生色，現爲應讀者之要求，時將內容文藝部份，輯爲一刊，命名爲「滿洲文藝」，爲全滿惟一純文藝刊物，創刊號已於日前出版，內容多名家巨作，定價每冊一角五分，各埠各大書局均有代唱，鬪頗風行一時云。

哈爾濱英文商務學校 英文班春季招收新生廣告

新英文初級A.B.C.及插班 教育皆英文教授 學費每月國幣[illegible]

[illegible]

早九時至下午七時（除星期日及放假例外）

現遷移南崗設建街門牌六十八號（男女兼收）

分校道裡中國十道街三一號

武旦花衫名票許君砥丞小傳 雲鵬

哈爾濱市票界，許君砥丞，工文武花旦。其藝術如何，觀者皆知，無庸月旦。能戲七八十齣，惜其騷筒，上場遇有大段慢板，唱時每易發乾。故凡有唱段慢板諸戲，輕易不肯露演。惟其最嗜武生劇，但以無大騷，故習青衣，其開蒙戲，『武家坡』『汾河灣』『法門寺』『趕三關』等六七個戲，嗣以沒有『本錢』，改習刀馬，以『下河東』之呼金定，『白水灘』之妹子，『普球山』之蔡金花』，『八蜡廟』之張桂蘭等角，爲其武旦戲中最初試演，上場開打，即雙彩聲，繼遂專心習武矣。其武工除翻『大跟頭』未練成功外，如『過棹子』『蹼虎』『搶背』『虎跳』『背口袋』『過包』『蹬加官』等皆能之。刀鎗下場，乾淨利落，每演得『好』滿堂。許君與冷巖館主同師（即周．趙．吳諸位老板）但上述工夫係趙喜魁（故于佳木斯）所教練者。至『打出手』亦其特長。且工『蹺工』。票界乏人能之。如『搖錢樹』『蟠桃會』『百草山』等戲之『出手』套子，與北京名伶九陣風（即閻嵐亭）同，係久爲九陣風打出手之已故周喜菇所傳，許君演來尤爲台下所歡迎，復因元鐵路俱樂部劇務主任韓公誠之，以缺乏文戲花旦爲請，遂允諾兼習『花衫』矣。如『坐樓殺惜』『紅鸞禧』『貴妃醉酒』『遊龍戲鳳』『霸王別姬』『春香鬧學』等戲均係名坤伶『孟麗君』之師『閻子芳』先生所教。許君以其騷欠佳，重唱之戲習而未演者甚多（憶昔鐵俱部初辦未久，經冷巖館主及武票遇君，被勵友介紹加入，許君強邀同演，此戲爲正工青衣，騷音不佳，幾乎下不了台，『票友』則獲『通』當不少再）也，以是故『唱工』戲也不敢嘗試）。武戲如『青石山』『演火棍』『紫塬』如『紅桃山』『娘子軍』，『銀空山』文戲如（烏龍院殺惜）『紅鸞禧棒打』『霸王別姬舞劍』，等皆爲拿手，至如『虹霓關』『木柯寨』『槍挑穆天王』『打魚殺家』『巴駱和』等，文武並重戲亦恒演之，其最愛熱烈歡迎者爲『水淹泗洲城』。綜而論之，許君文戲以『作』見長，武戲以『打』出衆，蹻功穩健，哈票界無第二人。惟『唱』『念』礙于喉，較稍差耳。苟許君對於身體加意保重，對於騷子大下工夫，再遇名師指教，當可成就『念』『唱』『作』『打』全材矣。圖即許君砥丞便裝近照，其戲裝列在本報下期。

◎◎◎◎◎◎◎◎◎◎◎◎◎◎◎

名票許砥丞先生便裝造像

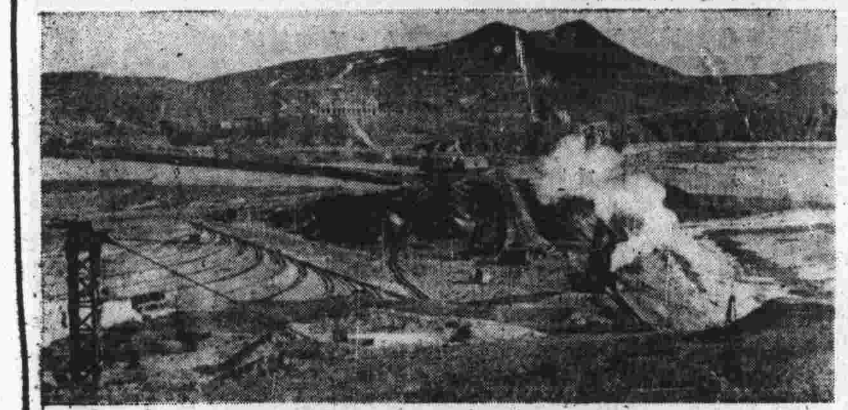

築港中之葫蘆島

文徵明山水扇面

流浪之歌 天錚

彤雲漫漫，
雪花紛飛；
天將晚，
遠山黑，
天哪！流浪人何歸？
天哪！流浪人何歸？

野霧低迷，
懸崖峭危；
履崎嶇，
步崔嵬，
天哪！何以不管人憔悴？
天哪！何以不管人憔悴？

前路茫茫，
荊棘重圍；
邁局向，
盡秦威，
天哪！何處無虛僞？
天哪！何處無虛僞？

旅途迢迢，
歸宿渺透；
腹已枵，
飢寒餒，
天哪！何時洒盡傷心淚？
天哪！何時洒盡傷心淚？

冰淵深陷，
狹壁難迴；
聲哀嘶，
徒長悲，
天哪！怎不打破囚人扉？
天哪！怎不打破囚人扉？

緊星將隱，
斜月西墜；
雲雕飲，
北風吹，
天哪！縱然予我黎明：
流浪人何歸？
流浪人何歸！

錦纏道 田春

秋娘欲去。痴郎如夢初驚。屆指計，兩月春風：切切綿綿，影與形；餞日貪歡、忘却有行程。一旦相別去，飲恨吞聲！淚凝眸．斷續叮嚀：『妾去也，郎須自珍重！相逢未遠，莫若別離情！』

此詞乃爲送別穆秋蘋時所作。不意秋蘋到哈後，覺爲金錢勢力所移！受其義父王某之愚，由哈之京雙宿雙飛。執迷不悟，函勸無效。因此而斷絕音問。比及千里來訪，竟閉戶不納，視同路人矣。一別而後，覺不得再也相逢！使窮措大心驚不已。厥後乃不知此蘋之所之，遍覓不得。今重讀此詞，往事歷歷，實覺不堪回首也！

名票車鏡如女士之伍雲召戲裝

珊珊女士日記 邵珏

在月光下，我已領略出他是什麼樣神色，我們又談到不能再往下談的地步。我唱起來春天快樂的曲子，忽地一隻小鳥從頭上掠過，瑞弟說：我們回去吧！兩個人默默地往回走，瑞弟低着頭，若有所思，我望着天，嘴裏無正韻地吟着，脚底下被什麼一絆，幾乎沒有擇倒，細看去，原來是一條半截埋在土內的鐵絲。他把我送到門前便懶洋洋地走回去。進屋以後，已經十點鐘，母親說：頭一天上學怎回來還樣晚？我說：放學後我和瑞弟在街走走，不覺便晚了，母親說，瑞怎沒有到家，我說：他看太晚了，便回去啦。母親又問你沒有見着周先生嗎？我說：沒有遇到。母親款衣倒在床上，我也下意思要睡，一時睡不着，便拿出一本，多方面的罪人來看。母親忽然轉過頭來問道：珊珊！你對周先生的印像究竟怎樣？我說：沒有什麼好印像，也說不出一點不好來，覺得他倒很純樸的，不過嫌死板一點。母親說：在這樣人心險惡的社會裡，終久算這樣人可靠，像你們青年人，只要守本分，總是不愁飯吃的。我已這樣年歲，對你很着急，在你幾個朋友裡，除了周而外也沒有另一個相當的人，周先生很願意似的，我想使你們趕快訂婚吧。像你們這樣歲數，幾年就老，那苟更感困難了。我說：我還想念些書，只要書念的好，沒有男人還不能活着嗎？母親說，你們不要太理論化，訂婚並不是結婚，還防害念書嗎？瑞是難能解決自己的，你們又處得那樣近，假使有時情感壓住理智，那便不堪設想了。母親這樣不了解的話，我確實接收不下去，不過說話的是自己的母親，只好不作聲，母親也沒再說什麼，慢慢地睡下去，我却茫亂地思索了半宿。

明星之華

安東鎮江山之櫻花